

ANEXO G

**ESTUDIO DE COYM DEL SPT DE ANTAMINA PARA LA
FIJACIÓN TARIFARIA DE MAYO 2014 – ABRIL 2015.**

004795



Av. El Derby 055, Torre 1. Oficina 801, Santiago de Surco. Lima 33 - Perú
Telf / Phone (51-1) 217-3000
www.antamina.com

LEG-755-2013



Lima, 29 de octubre de 2013

Señor Ingeniero
LUIS LAZO VELARDE
SUBCOMITÉ DE TRANSMISORES DEL COES
AV. Juan de Arona No. 720, Of. 601,
San Isidro.-



Atención : Ing. Grober Álvarez / Ing. Maycoll Mendoza

Referencia : STCOES No. 016-2013

De nuestra consideración:

Por medio de la presente tenemos a bien saludarlo, y a su vez, manifestarle que hemos tomado conocimiento del requerimiento de información realizado por el Subcomité de Transmisores del COES a través de su carta STCOES No. 016-2013, en relación a la elaboración del Estudio de Tarifas en Barra del periodo Mayo 2011 – Abril 2015.

En atención a ello, adjuntamos a la presente copias dura y magnética del Estudio del Costo de Operación y Mantenimiento (COyM) del Sistema Principal de Transmisión de Compañía Minera Antamina S.A., a fin que se tomado en consideración para la Fijación Tarifaria de Transmisión para el periodo Mayo 2014 – Abril 2015.

Sin otro particular por el momento, quedamos de usted.

Atentamente,

Eduardo Paseta Spihlmann
Representante Legal
Compañía Minera Antamina S.A.

RPF
L:\Legal-Regulatorio\Cartas y Escritos\COES\Subcomité de Transmisores del COES - Estudio VNR y COyM SPT May 2014 - Abr 2015.doc

1. RESUMEN EJECUTIVO

1.1. OBJETO

El presente Estudio contiene la propuesta de Tarifas del Sistema Principal de Transmisión de ANTAMINA, correspondiente al Periodo Tarifario Mayo 2014-Abril 2015.

1.2. CÁLCULO DEL VNR

En el Cuadro N° 1.2-1, se muestra el resumen del VNR del Sistema de Transmisión de ANTAMINA, el cual fue actualizado el año 2013.

Cuadro N° 1.2-1: VNR de ANTAMINA

Valor Nuevo de Reemplazo Sistema Total - ANTAMINA			
	SPT	SST	Total
Líneas de Transmisión	-	16 610 088	16 610 088
Subestaciones	899 386	19 752 074	20 651 461
Control de Control	16 075	665 972	682 047
Telecomunicaciones	5 080	210 436	215 516
Total VNR	920 541	37 238 570	38 159 112

2. OBJETIVO

El presente Estudio tiene como objeto actualizar el Costo de Operación y Mantenimiento del Sistema de Transmisión de ANTAMINA, correspondiente al Periodo Tarifario Mayo 2014-Abril 2015.

Al haberse iniciado por parte del Subcomité de Transmisión del COES la elaboración del estudio técnico - económico de la próxima la fijación tarifaria de mayo 2014, el cual incluye las propuestas de los titulares del Sistema Principal de Transmisión, se hace necesario contar con un estudio de VNR y COyM para ANTAMINA.

4. ANTECEDENTES

Se otorgó a ANTAMINA, la concesión de transmisión definitiva sobre la línea "Subestación Vizcarra - Subestación Antamina", mediante el Contrato de Concesión de Transmisión N° 145-99. Dichas instalaciones de transmisión forman parte del Sistema Eléctrico Interconectado Nacional (SEIN).

La operación y mantenimiento de la subestación Vizcarra viene siendo cubierta íntegramente por ANTAMINA, para estos servicios. A fin de garantizar un adecuado, continuo y confiable funcionamiento de dicha subestación, su operación se realiza con la presencia de operadores quienes realizan las maniobras y reportes necesarios conforme a los procedimientos técnicos del COES. Así mismo, los servicios comunes y auxiliares son propiedad de ANTAMINA.

ETESELVA y ANTAMINA, tuvieron un Convenio de Interconexión por el cual ANTAMINA le transfirió a ETESELVA el interruptor IN-2400 de la subestación Vizcarra, sin embargo, los costos de operación y mantenimiento de la referida subestación, son cubiertos íntegramente por ANTAMINA.

El Ministerio de Energía y Minas, mediante la R.M. N° 413-2000-EM/VME, redefinió la línea de transmisión Vizcarra – Paramonga Nueva (L-2253), como parte del SPT del SEIN, la cual incluye la celda de la línea L-2253 en la Subestación Vizcarra. Actualmente, debido al ingreso en operación de las

5. DESCRIPCIÓN DEL SISTEMA DE TRANSMISIÓN DE ANTAMINA

5.1. ÁMBITO GEOGRÁFICO DE ANTAMINA

El Sistema de Transmisión de ANTAMINA está conformado por las subestaciones del tipo convencional (exterior) Vizcarra y Antamina con disposición en anillo y dos líneas de transmisión de 52 Km. en el nivel de tensión de 220 kV.

Para el desarrollo del presente Estudio, se calculará el COyM de todas las instalaciones de transmisión de ANTAMINA.

5.2. CARACTERÍSTICAS DE LA SUBESTACIÓN VIZCARRA

La subestación Vizcarra es una instalación de transmisión con disposición en anillo en el nivel de 220 kV, la cual interconecta las subestaciones de Tingo Maria, Paragsha, Conococha, Minera Santa Luisa y Antamina. En esta subestación también se encuentra instalado un SVC de +90/-45 MVar de capacidad, el cual se opera permanentemente por necesidades del SEIN.

Las instalaciones de la SE Antamina, son instalaciones correspondientes a ANTAMINA.

El VNR del presente Estudio corresponde al aprobado por OSINERGMIN en la Fijación de Tarifas en Barra del año 2013.

6.2. CRITERIOS Y PREMISAS DEL CÁLCULO DEL COYM

Los Costos Estándar de operación y mantenimiento se determinarán de acuerdo con los siguientes criterios generales:

- a) El Sistema de Costos ABC ha sido utilizado únicamente para la determinación de los Costos Directos de Operación y Mantenimiento de la subestación, centro de control y sistema de telecomunicaciones.
- b) Se determinaron los costos de operación, considerando el personal necesario para realizar las actividades y los servicios requeridos en las subestación y centro de control, para lo cual se identificaron las intervenciones del personal para realizar maniobras vinculadas al mantenimiento programado y a emergencias.
- d) Los costos estándar de operación y mantenimiento corresponderán a los módulos de inversión del Sistema Económicamente Adaptado (SEA) y no a las instalaciones existentes.
- e) Los costos de recursos (mano de obra, materiales, equipo y herramientas), corresponden a los valores promedio empleados por OSINERGMIN en la fijación tarifaria del año 2013. Para el caso de Dietas del Directorio se tomará el equivalente que fije FONAFE para una empresa estatal del sector eléctrico.
- f) Las actividades de mantenimiento son ejecutadas por personal propio. La supervisión es realizada con personal de ANTAMINA.
- g) La valorización de las actividades de mantenimiento, toman como referencia los períodos y términos de interrupción coordinados con el COES, para los casos que correspondan.
- h) Los costos de mantenimiento contemplan el conjunto de trabajos de reparación y revisión necesarios de los Sistemas de Transmisión, para garantizar el funcionamiento continuo y la conservación de todas las instalaciones por el período de vida útil de 30 años.
- i) Se han incorporado como costos estándar aquellos gastos que tienen en cuenta, las particularidades propias de la actividad de transmisión aplicables al entorno del país.

Conforme a los aspectos metodológicos del Procedimiento para la Determinación de los Costos de Operación y Mantenimiento para la Regulación de los Sistemas Secundarios de Transmisión, el esquema de costos está conformado según la Figura 4.



Figura 4

6.2.2. COSTOS DIRECTOS DE MANTENIMIENTO (CDM)

Son los costos que cubren el proceso de mantenimiento predictivo, preventivo, y correctivo de las líneas de transmisión, las subestaciones, los sistemas de telecomunicaciones y los centros de control, los cuales incluyen el costo de personal supervisor, la mano de obra directa, materiales, repuestos, herramientas, software, equipos y vehículos necesarios para la ejecución de las actividades de mantenimiento. Se considera que los costos de supervisión del mantenimiento de las instalaciones es ejecutado por personal de la compañía y la mano de obra directa es ejecutada por contratos con terceros.

De acuerdo al procedimiento, corresponden a los gastos de las siguientes partidas: suministros diversos, servicios de terceros, cargas diversas de gestión y tributos, todos determinados de manera acorde al número de personal de la empresa modelo y al nivel de ingresos (reales o fictos) que tiene la empresa por concepto exclusivo de la actividad de transmisión eléctrica en el país.

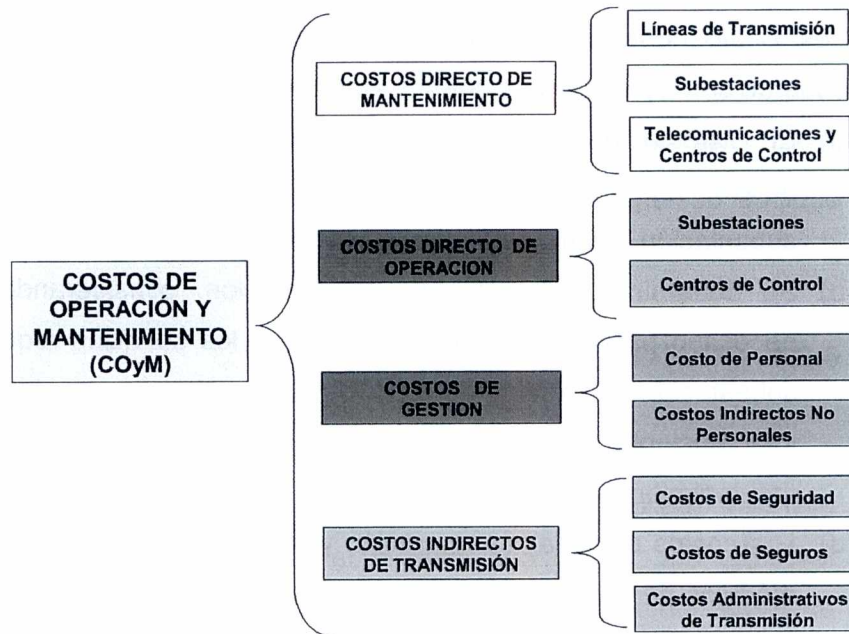
A) Suministros Diversos

Considera los costos de materiales y suministros de oficina, muebles y accesorios, licencias de software y otros necesarios para la Gestión de la empresa modelo de transmisión.

B) Servicios de Terceros

Considera los alquileres de las oficinas administrativas, servicios de agua, luz, teléfono, Internet, gastos de auditoría, servicios legales y técnicos, servicios contables, servicios de limpieza y cafetería, y otros servicios para la Gestión de la empresa.

C) Cargas Diversas de Gestión

Comprende los gastos de representación, gastos de viaje (de los Directores para asistencia a las Sesiones de Directorio y de la plana Gerencial de la empresa), suscripciones y otros gastos para la Gestión de la empresa modelo de transmisión.

D) Tributos

Comprende todos los Tributos y otros como el pago del Impuesto a las Transferencias Financieras (ITF), inclusive los aportes a los organismos OSINERGMIN, DGE/MEM establecidos en la normatividad vigente y que tengan incidencia directa o por asignación en la empresa modelo de transmisión.

De acuerdo al procedimiento, los costos no personales corresponden a los gastos de las siguientes partidas: suministros diversos, servicios de terceros, cargas diversas de gestión y tributos, todos determinados de manera acorde al número de personal de la empresa modelo.

C.2.1 Suministros Diversos

Considera los costos de materiales y suministros de oficina y otros necesarios para el desarrollo directo de la actividad de transmisión de la empresa modelo.

C.2.2 Servicios de Terceros

Considera los servicios de agua, luz, teléfono, envío de datos, Internet, servicios técnicos, servicios de limpieza y otros servicios requeridos para el desarrollo directo de la actividad de transmisión de la empresa modelo.

C.2.3 Cargas Diversas de Gestión

Comprende los gastos de viaje y otros gastos requeridos para el desarrollo directo de la actividad de transmisión de la empresa modelo.

C.2.4 Tributos

Comprende todas las licencias municipales necesarias para el mantenimiento del sistema de transmisión de la empresa modelo.

8. CÁLCULO DEL COSTO DE OPERACIÓN Y MANTENIMIENTO

8.1. COSTOS DIRECTOS DE MANTENIMIENTO (CDM)

El costo directo de mantenimiento comprende:

- Costo Directo de Mantenimiento de Líneas de Transmisión;
- Costo Directo de Mantenimiento de Subestaciones;
- Costo Directo de Mantenimiento de Telecomunicaciones y Centros de Control.

En la Figura 5, se observa un flujo de actividades de la manera de asignar el costo de mantenimiento.

8.1.1. COSTO DIRECTO DE MANTENIMIENTO DE LÍNEAS DE TRANSMISIÓN

CRITERIOS Y PREMISAS ADOPTADAS

Los costos de mano de obra, materiales, equipos y herramientas utilizados en la valorización de las actividades de mantenimiento corresponden a costos eficientes de proveedores y contratistas.

- a) **Mantenimiento Predictivo:** Son actividades mediante las cuales se vigilan y se miden ciertas manifestaciones que ocurren en el equipo o material relacionadas con cambios físicos tales como vibraciones, cambio de temperaturas, presiones y otras manifestaciones medibles, con el fin de controlar su progresión y predecir la oportunidad en que debe hacerse la corrección correspondiente. Involucra actividades de Inspección y Medición.
- b) **Mantenimiento Preventivo:** Son actividades que se realizan para anticipar la ocurrencia de fallas o la probabilidad de éstas, evitando el deterioro o mal funcionamiento del material o equipo. Tiene la finalidad de corregir, reparar o reemplazar los equipos o materiales de la instalación antes de haberse producido la falla. Involucra actividades de Mantenimiento, Limpieza, Embreado, Pintado y Ajustes;
- c) **Mantenimiento Correctivo:** Son acciones que se realizan para reparar o reemplazar equipos o componentes de una instalación luego que se detecte avería o falla. Involucra actividades de Cambios y Reparaciones.

Los procesos y actividades definidos para el mantenimiento de líneas de transmisión son los que se muestran en el Cuadro N° 8.1-1.

Cuadro N° 8.1-1: Procesos y Actividades de Mantenimiento de LLTT

Procesos	Tipo de Mantenimiento	Actividades
Inspección Ocular de Líneas Aéreas	Mantenimiento Predictivo	Inspección Ligera
		Inspección Minuciosa
		Inspección Nocturna
Mantenimiento Aisladores de Líneas Aéreas	Mantenimiento Preventivo	Limpieza Manual
		Cambio Manual de Silicona de Aisladores
		Ajuste de Grapas Bifiliares en Cuellos Muertos
Mantenimiento de Caminos de Accesos	Mantenimiento Preventivo	Mantenimiento de Defensas, Ríos y Avenidas
	Mantenimiento Preventivo	Mantenimiento Faja de Servidumbre (Costa)
		Mantenimiento de Trochas Carrozables
Mantenimiento Electromecánico de Líneas Aéreas	Mantenimiento Correctivo Programado	Mantenimiento de Caminos Peatonales
		Cambio de Aisladores
		Cambio de Conductores
		Cambio de Ferretería
		Reparación de Conductores
		Cambio de Cable de Guarda
Mantenimiento de Estructuras de Líneas Aéreas	Mantenimiento Preventivo	Pintado de Estructuras
	Mantenimiento Correctivo Programado	Pintado de Fases y Rótulos
		Embreado de Patas (Torres)
		Cambio de Perfiles
Mantenimiento Sistema de Puesta a Tierra	Mantenimiento Predictivo	Reparación de Bases de Torres
	Mantenimiento Correctivo Programado	Medición de Puesta a Tierra
Revisiones y Mediciones Eléctricas	Mantenimiento Predictivo	Reparación de Puesta a Tierra
		Medición de Puntos Calientes
Supervisión Mantenimiento Mejoras	Mantenimiento Predictivo	Medición de Distribución de Potencial
	Mantenimiento Correctivo Programado	Supervisión de las Obras de Mantenimiento
		Mejoras del Sistema de Transmisión

- El grado de contaminación que rodea a dicha instalación.

PROCESOS Y ACTIVIDADES

De acuerdo a la metodología de costeo, se definen los procesos y actividades los cuales consumen recursos de mano de obra, materiales e insumos y el uso de equipos y herramientas de distinta naturaleza cuyo destino es el mantenimiento de las instalaciones.

Los procesos definidos involucran los tipos de mantenimiento predictivo, preventivo y correctivo programado:

- a) Mantenimiento Predictivo: involucra actividades de Inspección, Medición, Análisis y Pruebas;
- b) Mantenimiento Preventivo: involucra actividades de Mantenimiento, Limpieza, Fumigación, Pintado y Ajustes;
- c) Mantenimiento Correctivo Programado: involucra actividades de Mantenimiento Integral y Mayor.

Los procesos y actividades definidos para el mantenimiento de subestaciones son los que se aprecian en la el Cuadro N° 8.1-2.

La valorización de las actividades se realiza mediante análisis de costos unitarios por actividad, el mismo que consiste en la asignación de recursos y rendimientos para la realización de cada actividad. Luego se define la frecuencia anual por actividad.

La cantidad de unidades por actividad en subestaciones se define metrand el equipamiento que tiene cada una de ellas, tal como número de interruptores, seccionadores, grapas, y otros para los cuales se les asigna una actividad de mantenimiento.

Teniendo estas consideraciones planteadas se valoriza el mantenimiento, determinándose el costo unitario del mismo.

- La supervisión de las actividades de mantenimiento de la subestación es ejecutada por personal propio de la compañía;
- La ejecución de las actividades de mantenimiento es ejecutada por terceros;
- El servicio de movilidad para la supervisión de las actividades de mantenimiento de líneas de transmisión es por alquiler de vehículos; y
- Las labores de chofer de los vehículos se consideran a cargo del personal auxiliar de la supervisión de mantenimiento de las líneas de transmisión.

RESULTADOS

Para la supervisión del mantenimiento se consideran tres Supervisores. Estos valores están incluidos dentro del cálculo realizado para la subestación.

8.1.4. COSTO DE MANTENIMIENTO DEL CENTRO DE CONTROL Y TELECOMUNICACIONES

CRITERIOS Y PREMISAS ADOPTADAS

Corresponde al mantenimiento de los equipos de telecomunicaciones (repetidoras del sistema de microondas y onda portadora) definidas para el Sistema Principal de Transmisión y Sistema Secundario de Transmisión:

- Sistema Principal de Transmisión: sistema de microondas y onda portadora entre las subestaciones.
- Sistema de Transmisión Secundario: sistema de microondas y onda portadora entre las demás subestaciones.

Las instalaciones se consideran de tecnología actual, que requieren un mínimo de mantenimiento por lo que sus respectivas frecuencias de mantenimiento son mínimas.

número de trampas de onda, radio bases, radios en vehículos y portátiles, y tableros, para los cuales se les asigna una actividad de mantenimiento.

Teniendo estas consideraciones planteadas se valoriza la instalación de telecomunicaciones, determinándose el costo de mantenimiento.

Los montos a ser utilizados en el mantenimiento de centro de control es el pago que se realizará a los terceros por realizar esta labor.

Cuadro N° 8.1-3: Procesos y Actividades de Mantenimiento de Centro de Control y Telecomunicaciones

Procesos	Tipo de Mantenimiento	Actividades
Mantenimiento del Centro de Control	Mantenimiento Preventivo	Limpieza de Servidores
		Prueba y Diagnostico de Servidores
		Limpieza de Estaciones de Operacion
		Diagnostico de Estaciones de Operacion
		Limpieza de Switch
		Prueba y Diagnostico de Switch
		Limpieza de Router
		Diagnostico de Router
		Limpieza de cableria Red Lan
		Prueba y Diagnostico de cableria Red Lan
		Limpieza de Impresora
		Diagnostico y Reparacion de impresora
		Limpieza de UPS
		Diagnostico y reparacion de UPS
		Limpieza de Estabilizador
		Diagnostico y reparacion de estabilidaor
		Limpieza de grupo Electrógeno
		Diagnostico y Reparación de grupo electrógeno
		Limpieza de Aire Acondicionado
		Diagnostico y Reparación de Aire Acondicionado
		Limpieza de RTU
		Diagnostico y Reparación de RTU
		Prueba, Diagnostico y Reparación de SCADA
		Prueba, Diagnostico y Reparación de Programación de Programa de Seguridad
		Limpieza de computadora portátil
		Diagnostico y Reparación de computadora portátil
		Cambio de tarjetas integradas
Mantenimiento del Sistema de Telecomunicaciones	Mantenimiento Preventivo	Limpieza de Acoplador de señal
		Diagnostico de Acoplador de señal
		Limpieza de Equipo Transmisor-Receptor de Onda Portadora
		Diagnostico de Equipo Transmisor-Receptor de Onda Portadora
		Limpieza de Equipo Transmisor-Receptor de Teleproteccion.
		Diagnostico de Equipo Transmisor-Receptor de Teleproteccion.
		Limpieza de Equipo transmisor/receptor de radio digital E1
		Diagnostico de Equipo transmisor/receptor de radio digital E1
		Limpieza de Antena parabolida de rejilla, direccional
		Diagnostico de Antena parabolida de rejilla, direccional
		Limpieza de Cable Coaxial con ferreteria de montaje
		Diagnostico de Cable Coaxial con ferreteria de montaje
		Limpieza de Puesta a tierra
		Diagnostico de Puesta a tierra
		Diagnostico de Central Telefonica Digital
		Limpieza de Aparato Telefonico de Interperie
		Diagnostico de Aparato Telefonico de Interperie
		Limpieza de Radio Movil, Estación vehicular y Estación repetidora de radio móvil.
		Mantenimieto de Radio Movil, Estación vehicular y Estación repetidora de radio móvil.

RESULTADOS

Los resultados del Costo Directo de Mantenimiento de Telecomunicaciones toman en cuenta la unidad a la que se aplica una actividad, alcance de la actividad o cantidad de unidades, costo unitario por actividad y la frecuencia de ejecución de una actividad.

8.2.2. COSTOS DE OPERACIÓN DE SUBESTACIONES

Las labores de operación de la subestación están a cargo de cuatro Operadores de Subestación, en casa una, quienes realizan turnos para la ejecución de las labores de operación, la cual considera la realización de toma de datos de todos los equipos de la subestación (en perturbaciones deben obtener información local), el rearme de los relés de disparo y bloqueo, los registros de los señalizaciones de relés, maniobras de los seccionadores de puesta a tierra, atención de maniobras de equipos.

Los procesos de operación considerados en las subestaciones de la empresa modelo, son las que se detallan en el Cuadro N° 8.2-1.

Cuadro N° 8.2-1: Procesos y Actividades de Operación Subestaciones

Item	Relación de Procesos	Relación de Actividades
1	Operación de Respaldo	Inspección de sistemas de protección, control y medida Toma de datos de eventos Rearme de relés de disparo y bloqueo Reporte de eventos de equipos y telecomunicaciones.
2	Cambio de Turno del Personal	Cambio de turnos
3	Gestión Operativa de Subestación	Reinicialización de base de datos del sistema de monitoreo SCC Entrega de equipos para mantenimiento bajo permiso de trabajo Verificación y control de las condiciones de seguridad durante intervenciones Verificar la ejecución del mantenimiento operativo y reporte de planillas.
4	Maniobra de equipos	Maniobras Programadas Maniobras de emergencias Operación del Grupo Electrógeno

Para la atención de la subestación se han considerado las herramientas de trabajo que requiere el operador, equipos de maniobras y de seguridad, infraestructura necesaria para la atención de la subestación, camioneta permanente de emergencia para recurrir con prontitud a una urgencia operativa y/o humana.

Se ha considerado las adquisiciones de útiles de oficina, elementos diversos, medicinas y gastos varios.

Por último, se ha considerado el transporte del personal que consiste en el traslado del personal de operación y en casos de emergencia.



Figura 8

Cuadro N° 8.2-2: Procesos y Actividades de Operación Centro de Control

Item	Relación de Procesos	Relación de Actividades
1	Realizar programas de mantenimiento	Coordinación con agentes relacionados Coordinaciones con el COES Reuniones de coordinación
2	Participación en pruebas y evaluación de nuevos equipos	Desplazamientos y traslados en sitio Participación en pruebas Preparación de informes
3	Administración de documentos técnicos	Biblioteca de manuales (magnético/papel) Manejo de archivos
4	Operación en Tiempo Real	Coordinación de maniobras (normal/emergencia) Ejecución de maniobras (programadas/emergencia) Administración de ordenes y permisos de trabajo Coordinaciones operativas Supervisión de subestaciones con operador de respaldo Registro de eventos Preparación de informes preliminares de eventos Preparación de procedimientos e instrucciones Seguimiento a normas de seguridad
5	Supervisión del sistema de telecomunicaciones	Supervisión de canales de comunicación Pruebas punto a punto Solución de contingencias
6	Administrar el sistema scada	Hardware Software Interface hombre/maquina
7	Cambio de turnos	Cambio de turnos
8	Evaluación y análisis post-operativos	Estadísticas de la red Realizar análisis de fallas Preparación de informes Sustentaciones ante COES y OSINERG
9	Preparación de informes técnicos	Informes por la NTCSE Plan de Expansión de la Red Indicadores operativos de la red de transmisión
10	Procesamiento de contadores de energía	Administración de bases de datos de contadores Recuperación de datos por teleproceso Preparación de información para transferencias

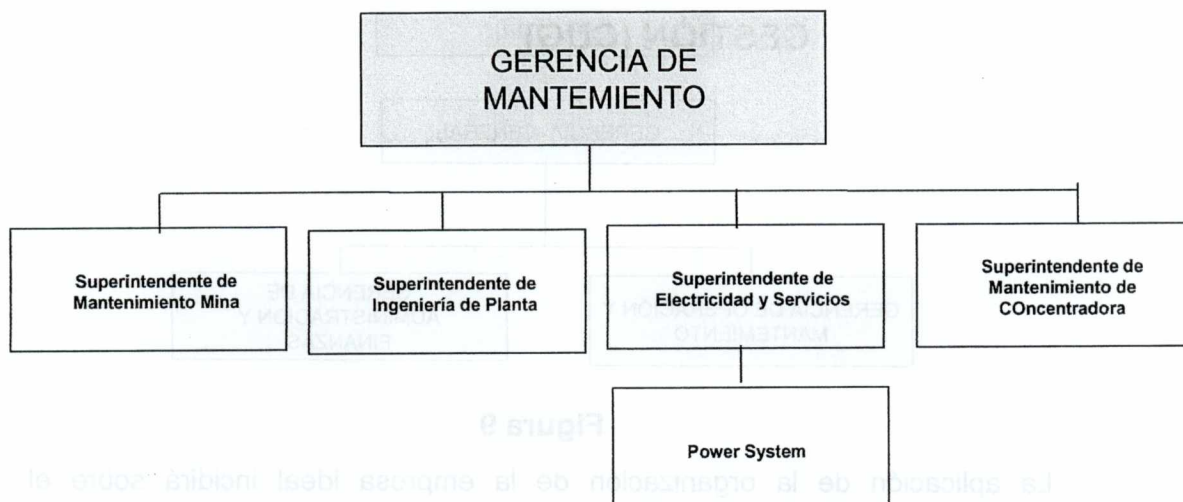

Figura 9

La aplicación de la organización de la empresa ideal incidirá sobre el desempeño eficiente para gestionar la empresa, considerando las responsabilidades que cada órgano desempeña en una empresa real.

En el cuadro N° 8.3.1-1 se puede apreciar las variaciones entre la organización de la empresa real y la empresa modelo.

Cuadro N° 8.3.1-1 Organización de Empresa Real y Empresa Modelo

ORGANIGRAMA REAL DE ANTIMINA	EMPRESA MODELO
Directorio	Directorio
Presidente y CEO	Gerencia General
Gerente de Asuntos Corporativos	
Gerencia Legal	
Controller	
Gerencia de Logística	Gerencia de Administración y Finanzas
Gerencia de Finanzas	
Gerencia de Recursos Humanos	
Gerencia de Mantenimiento	Gerencia de Operación y Mantenimiento
Gerencia de Construcción	

La Gerencia de Operación y Mantenimiento de la empresa modelo agruparía las funciones de Supervisión de Operación y Mantenimiento. Se destaca que las funciones de las áreas dependientes de las gerencias reales permanecen.

DIRECTORIO

A fin de diseñar los costos del Directorio se ha considerado los gastos estándar conforme a las premisas para el cálculo del COyM.

A) Suministros Diversos

Considera los costos de materiales y suministros de oficina, muebles y accesorios, licencias de software y otros necesarios para la Gestión de la empresa modelo de transmisión.

B) Servicios de Terceros

Considera los alquileres de las oficinas administrativas, las cuales se encuentran en San Isidro – Lima, servicios de agua, luz, teléfono, Internet, gastos de auditoría, servicios legales y técnicos, servicios contables, servicios de limpieza y cafetería, y otros servicios para la Gestión de la empresa.

C) Cargas Diversas de Gestión

Comprende los gastos de representación, gastos de viaje (de los Directores para asistencia a las Sesiones de Directorio y de la plana Gerencial de la empresa), suscripciones y otros gastos para la Gestión de la empresa modelo de transmisión.

D) Tributos

Comprende todos los Tributos y otros como el pago del Impuesto a las Transferencias Financieras (ITF), inclusive los aportes a los organismos OSINERGMIN, DGE/MEM establecidos por el Decreto Ley N° 25844. y que tengan incidencia directa o por asignación en la empresa modelo de transmisión.

De acuerdo a este dispositivo, todas las empresas del subsector electricidad deben efectuar una aportación, para solventar los gastos de los organismos de supervisión, reguladores y normativos como son; OSINERGMIN y la DGE/MEM, equivalente al 1% de sus ingresos por ventas de servicios de transmisión de energía eléctrica.

B) Costos de Gestión No Personales:

De acuerdo al procedimiento, los costos no personales corresponden a los gastos de las siguientes partidas: suministros diversos, servicios de terceros, cargas diversas de gestión y tributos, todos determinados de manera acorde al número de personal de la empresa modelo.

C) Suministros Diversos

Considera los costos de materiales y suministros de oficina y otros necesarios para el desarrollo directo de la actividad de transmisión de la empresa modelo.

D) Servicios de Terceros

Considera los servicios de agua, electricidad para SS.AA. de las subestaciones, teléfono, envío de datos, Internet, servicios técnicos, servicios de limpieza y otros servicios requeridos para el desarrollo directo de la actividad de transmisión de la empresa modelo.

E) Cargas Diversas de Gestión

Comprende los gastos de viaje y otros gastos requeridos para el desarrollo directo de la actividad de transmisión de la empresa modelo.

F) Tributos

Comprende todas las licencias municipales necesarias para el mantenimiento del sistema de transmisión de la empresa modelo contratado.